

**NOTAS A LOS ESTADOS FINANCIEROS
AL 31 DE DICIEMBRE DE 2022**

Con el propósito de dar cumplimiento a los Artículos 46 y 49 de la Ley General de Contabilidad Gubernamental, a continuación, se presentan los tres tipos de Notas que acompañan a los Estados Financieros de la Fiscalía General del Estado:

**a) NOTAS DE DESGLOSE
I) NOTAS AL ESTADO DE SITUACIÓN FINANCIERA**

Activo

1. Efectivo y Equivalentes

El saldo contable y bancario presentado en los Estados Financieros al 31 de diciembre de 2022, se integra de la siguiente manera:

CUENTA BANCARIA/CONTRATO	CONCEPTO	INSTITUCIÓN BANCARIA	SALDOS	
			CONTABLE	BANCARIO
166735533	OPERATIVOS CONJUNTOS	BANCOMER, S. A.	2,819,591.10	2,819,591.10
105849942	SETEC 2016	BANCOMER, S. A.	6,433.29	6,433.29
0117957432	FASP FEDERAL 2022	BANCOMER, S. A.	10,357,804.78	27,043,361.06
0117957343	FASP ESTATAL 2022	BANCOMER, S. A.	1,267,019.70	2,998,394.14
0118264090	AVGM/VER/AC1/FGEV/94	BANCOMER, S. A.	0.00	0.00
279163143	NÓMINA	BANORTE, S. A.	2,981,243.30	2,981,243.30
502673443	GASTO CORRIENTE	BANORTE, S. A.	353,461.94	353,461.94
284385903	ARRENDAMIENTOS	BANORTE, S. A.	2,128,161.58	2,128,161.58
0304111484	OTROS INGRESOS	BANORTE, S. A.	22,075.63	22,075.63
0593031386	DISPERSIÓN NÓMINA	BANORTE, S. A.	4,199,098.89	4,199,098.89
1097978342	SUB. DE REC. FINANCIEROS	BANORTE, S. A.	0.00	0.00
1137269928	GASTO CORRIENTE 2021	BANORTE, S. A.	0.00	0.00
1137270924	NÓMINA 2021	BANORTE, S. A.	187,768.24	187,768.24
1119318064	GASTO CORRIENTE 2022	BANORTE, S. A.	42,709,980.62	42,709,785.74
1119318073	NÓMINA 2022	BANORTE, S. A.	7,752,208.34	7,752,208.34
T O T A L			74,784,847.41	93,201,583.25

Al realizar el comparativo entre el saldo contable y bancario, se deriva el importe de \$18,416,735.84, por diferencias determinadas en las cuentas bancarias correspondientes, mismas que se presentan en sus respectivas conciliaciones bancarias. Es importante mencionar, que la Fiscalía General del Estado tiene vigente la cuenta bancaria No. 0892186868 de Banco Mercantil del Norte, S. A. aperturada a petición de la Fiscalía de Investigaciones Ministeriales el 15 de agosto de 2013 según Investigación Ministerial No. 185E/2009, con motivo de la denuncia presentada por defraudados de la Financiera COOFIA, S. A. de R. L. La citada cuenta bancaria, no se registra en los Estados Financieros de la Fiscalía, en virtud de que los recursos radicados en ella, son ajenos a este Organismo y sólo se tienen en custodia durante el proceso judicial. Además, no es posible realizar su cancelación, hasta que lo determine la Instancia Judicial.

2. Cuentas por Cobrar a Corto Plazo

El importe de \$ 298'949,235.27, corresponde al saldo pendiente de ministrar por parte de la Secretaría de Finanzas y Planeación del 01 de abril de 2015 al 31 de diciembre de 2022, a continuación, se detalla su integración:

MES	IMPORTE		
	DEVENGADO	RECAUDADO	SALDO
Abril-Diciembre 2015	918,772,713.48	686,302,564.78	232,470,148.70
Enero-Diciembre 2016	1,206,858,005.33	974,597,882.68	464,730,271.35
Enero-Diciembre 2017	1,249,584,891.36	1,277,410,548.63	436,904,614.08
Enero-Diciembre 2018	1,426,059,549.56	1,431,410,262.67	431,553,900.97
Enero-Diciembre 2019	1,512,092,586.40	1,499,338,768.00	444,307,719.37
Enero-Diciembre 2020	1,634,664,861.10	1,780,023,345.20	298,949,235.27
Enero-Diciembre 2021	1,839,923,900.22	1,839,923,900.22	298,949,235.27
Enero 2022	114,814,123.00	114,814,123.00	298,949,235.27
Febrero 2022	131,129,350.00	131,129,350.00	298,949,235.27
Marzo 2022	128,921,918.84	128,921,918.84	298,949,235.27
Abril 2022	127,607,798.00	127,607,798.00	298,949,235.27
Mayo 2022	129,352,320.00	129,352,320.00	298,949,235.27
Junio 2022	127,562,845.00	127,562,845.00	298,949,235.27
Julio 2022	129,881,907.00	129,881,907.00	298,949,235.27
Agosto 2022	127,899,896.00	127,899,896.00	298,949,235.27
Septiembre 2022	127,532,730.27	127,532,730.27	298,949,235.27
Octubre 2022	119,161,574.40	119,161,574.40	298,949,235.27
Noviembre 2022	250,113,052.00	250,113,052.00	298,949,235.27
Diciembre 2022	120,257,897.00	120,257,897.00	298,949,235.27
SALDO PENDIENTE DE RECAUDAR			298,949,235.27

El registro contable de esta cuenta refleja el reconocimiento del ingreso, ya que existe jurídicamente el derecho de cobro, como lo establece el artículo 34 de la Ley General de Contabilidad Gubernamental.

3. Cuenta Contable 1-1-2-5-0001-0001 Deudores por Anticipos de la Tesorería

El saldo de \$ 983,063.02, se compone por concepto de Fondos Revolventes, con la finalidad de dotar de recursos a las distintas áreas de la Fiscalía de acuerdo a sus requerimientos, a continuación, se detalla su integración:

ÁREA	IMPORTE	CONCEPTO	PROGRAMA	FOLIO	RESPONSABLE
SUBDIRECCIÓN DE RECURSOS FINANCIEROS	2,463.56	FONDO	01E101	420001	401A06100
SUBDIRECCIÓN DE RECURSOS FINANCIEROS	197.91	FONDO	01E101	420002	401A06100
SUBDIRECCIÓN DE RECURSOS FINANCIEROS	96.00	FONDO	01E101	420003	401A06100
SUBDIRECCIÓN DE RECURSOS FINANCIEROS	23,001.00	FONDO	01E101	420004	401A06100
SUBDIRECCIÓN DE RECURSOS FINANCIEROS	27,900.00	FONDO	01E101	420005	401A06100
SUBDIRECCIÓN DE RECURSOS FINANCIEROS	21,972.00	FONDO	01E101	420006	401A06100
SUBDIRECCIÓN DE RECURSOS FINANCIEROS	20,000.00	FONDO	01E101	420007	401A06100
SUBDIRECCIÓN DE RECURSOS FINANCIEROS	20,700.00	FONDO	01E101	420008	401A06100
SUBDIRECCIÓN DE RECURSOS FINANCIEROS	22,500.00	FONDO	01E101	420009	401A06100
SUBDIRECCIÓN DE RECURSOS FINANCIEROS	1,662.55	FONDO	01E101	420010	401A06100
SUBDIRECCIÓN DE RECURSOS FINANCIEROS	1,316.00	FONDO	01E101	420011	401A06100
SUBDIRECCIÓN DE RECURSOS FINANCIEROS	3,900.00	FONDO	01E101	420012	401A06100
SUBDIRECCIÓN DE RECURSOS FINANCIEROS	60,900.00	FONDO	01E101	420013	401A06100
SUBDIRECCIÓN DE RECURSOS FINANCIEROS	46,050.00	FONDO	01E101	420014	401A06100
SUBDIRECCIÓN DE RECURSOS FINANCIEROS	51,596.00	FONDO	01E101	420015	401A06100
SUBDIRECCIÓN DE RECURSOS FINANCIEROS	60,100.00	FONDO	01E101	420016	401A06100
SUBDIRECCIÓN DE RECURSOS FINANCIEROS	48,750.00	FONDO	01E101	420017	401A06100
SUBDIRECCIÓN DE RECURSOS FINANCIEROS	19,900.00	FONDO	01E101	420018	401A06100
SUBDIRECCIÓN DE RECURSOS FINANCIEROS	59,800.00	FONDO	01E101	420019	401A06100
SUBDIRECCIÓN DE RECURSOS FINANCIEROS	60,400.00	FONDO	01E101	420020	401A06100
SUBDIRECCIÓN DE RECURSOS FINANCIEROS	14,000.00	FONDO	01E101	420021	401A06100
SUBDIRECCIÓN DE RECURSOS FINANCIEROS	49,296.00	FONDO	01E101	420022	401A06100
SUBDIRECCIÓN DE RECURSOS FINANCIEROS	26,000.00	FONDO	01E101	420023	401A06100
SUBDIRECCIÓN DE RECURSOS FINANCIEROS	57,164.00	FONDO	01E101	420024	401A06100
SUBDIRECCIÓN DE RECURSOS FINANCIEROS	24,948.00	FONDO	01E101	420025	401A06100
SUBDIRECCIÓN DE RECURSOS FINANCIEROS	22,704.00	FONDO	01E101	420026	401A06100
SUBDIRECCIÓN DE RECURSOS FINANCIEROS	27,528.00	FONDO	01E101	420027	401A06100
SUBDIRECCIÓN DE RECURSOS FINANCIEROS	28,728.00	FONDO	01E101	420028	401A06100

SUBDIRECCIÓN DE RECURSOS FINANCIEROS	28,400.00	FONDO	01E101	420029	401A06100
SUBDIRECCIÓN DE RECURSOS FINANCIEROS	34,550.00	FONDO	01E101	420030	401A06100
SUBDIRECCIÓN DE RECURSOS FINANCIEROS	22,050.00	FONDO	01E101	420031	401A06100
SUBDIRECCIÓN DE RECURSOS FINANCIEROS	94,490.00	FONDO	01E101	420032	401A06100
TOTAL	\$983,063.02				

4. Cuenta Contable 1-1-3-1-0001-0001 Anticipo a Proveedores Bienes y Servicios

Al 31 de diciembre de 2022, esta cuenta se integra como sigue:

ÁREA	IMPORTE	CONCEPTO	PROGRAMA	FOLIO	RESPONSABLE
FISCALÍA GENERAL DEL ESTADO	755,635.82	SUJETO	09E206	460289	401A06100
FISCALÍA GENERAL DEL ESTADO	42,841.36	SUJETO	09E206	460289	401A06100
FISCALÍA GENERAL DEL ESTADO	370,074.80	SUJETO	10E101	460290	401A06100
FISCALÍA GENERAL DEL ESTADO	18,208.75	SUJETO	10E101	460291	401A06100
FISCALÍA GENERAL DEL ESTADO	41,610.01	SUJETO	04E205	460291	401A06100
FISCALÍA GENERAL DEL ESTADO	4,353.85	SUJETO	04E205	460292	401A06100
FISCALÍA GENERAL DEL ESTADO	54,321.64	SUJETO	10E101	460293	401A06100
TOTAL	\$ 1 ' 287,046.23				

5. Cuenta Contable 1-1-3-2-0001-0001 Anticipo a Proveedores Bienes Inmuebles y Muebles

Al 31 de diciembre de 2022, esta cuenta se integra como sigue:

ÁREA	IMPORTE	CONCEPTO	PROGRAMA	FOLIO	RESPONSABLE
CENTRO DE EVALUACIÓN Y CONTROL DE CONFIANZA	342,664.00	SUJETO	10E101	460287	401A06100
DIRECCIÓN DEL CENTRO DE INF. E INFRAESTRUCT. TEC.	767,340.00	SUJETO	26E205	460288	401A06100
TOTAL	\$ 1 ' 110,004.00				

6. Cuenta Contable 1-1-3-4-0001-0001 Anticipo a Contratistas

Al 31 de diciembre de 2022, esta cuenta se integra como sigue:

ÁREA	IMPORTE	CONCEPTO	PROGRAMA	FOLIO	RESPONSABLE
INVERSIÓN PÚBLICA SERV. ADMINISTRATIVOS GENERALES	13,855,200.00	ANTICIPO	01K101	460276	401A06100
INVERSIÓN PÚBLICA SERV. ADMINISTRATIVOS GENERALES	32,328,800.00	ANTICIPO	01K101	460286	401A06100
TOTAL	\$ 46 ' 184,000.00				

7. Bienes disponibles para su transformación o consumo (inventarios)

No aplicable.

8. Almacenes

Al 31 de diciembre de 2022, esta cuenta se integra como sigue:

CONCEPTO	IMPORTE
Saldo inicial	5,807,642.44
Más entradas de diciembre	13,183,292.94
Menos salidas de diciembre	4,183,447.69
Saldo final	14,807,487.69

El saldo presentado en el Estado de Situación Financiera, se deriva de la toma física de inventario de artículos consumibles de diciembre de 2022, valuado por el método Primeras Entradas Primeras Salidas; según consta en el reporte de existencias y en las Minutas de trabajo enviados por el Departamento de Almacén y Control de Inventarios al Departamento de Contabilidad para el registro correspondiente.

9 y 10. Inversiones Financieras

No aplicable.

11 y 12. Bienes Muebles, Inmuebles, Construcciones en Proceso, Intangibles e Infraestructura para el Desarrollo

Bienes Muebles

Al 31 de diciembre de 2022, los Bienes Muebles se integran como sigue:

CONCEPTO	IMPORTE
Bienes Muebles Ejercicio 2010 y Anteriores	\$ 279,443,252.58
Mobiliario y Equipo de Oficina	61,929,586.83
Otros Muebles	4,064,290.69
Bienes Informáticos	192,653,732.94
Equipo Médico y de Laboratorio	184,210,465.74
Equipo de Transporte	223,290,912.43
Carrocerías y Remolques	56,840.00
Equipo Aéreo para Programas de Seguridad	18,575,557.96
Equipo Audiovisual y Fotográfico	11,089,127.18
Equipo de Comunicaciones y Telecomunicaciones	197,217,036.54
Herramientas y Máquinas-Herramienta	2,463,573.64
Refacciones Mayores	123,736.00
Otros Bienes Muebles	8,248,368.11
Equipo para Policía y Tránsito	42,901,607.64
Maquinaria y Equipo para Suministro de Agua	127,177.54
Sistema de Aire Acondicionado, Calefacción y Refrigeración	11,472,985.07
Total	<u>\$ 1' 237,868,250.89</u>

Bienes Inmuebles

Al 31 de diciembre de 2022, esta cuenta se integra como sigue:

CONS.	MUNICIPIO	NOMBRE DEL INMUEBLE	VALOR		TOTAL
			TERRENO	CONSTRUCCIÓN	
1	XALAPA	FISCALÍA GENERAL DEL ESTADO	95,800,569.00	46,736,220.00	142,536,789.00
2	XALAPA	LABORATORIO DE CRIMINALÍSTICA Y SERV. PERIC.	5,387,520.00	21,108,916.72	26,496,436.72
3	XALAPA	DEPÓSITO REGIONAL DE BIENES ASEGURADOS	2,112,435.00	3,018,635.28	5,131,070.28
4	COATZACOALCOS	OFICINAS FISCALÍA ZONA SUR	1,387,500.00	2,717,997.17	4,105,497.17
5	VERACRUZ	FISCALÍA REGIONAL VERACRUZ	3,750,000.00	1,390,937.06	5,140,937.06
6	CÓRDOBA	DEPÓSITO REGIONAL DE BIENES ASEGURADOS	339,350.00		339,350.00
7	TUXPAN	DEPÓSITO REGIONAL DE BIENES ASEGURADOS	1,506,600.00		1,506,600.00
8	CATEMACO	SERVICIO MÉDICO FORENSE (SEMEFO)	2,121.00	1,120,727.82	1,122,848.82
9	PEROTE	SERVICIO MÉDICO FORENSE (SEMEFO)	14,050.00	687,456.88	701,506.88
10	MISANTLA	SERVICIO MÉDICO FORENSE (SEMEFO)	190,605.00	105,938.70	296,543.70
11	MARTÍNEZ DE LA TORRE	SERVICIO MÉDICO FORENSE (SEMEFO)	64,642.00	544,871.58	609,513.58
12	TUXPAN	SERVICIO MÉDICO FORENSE (SEMEFO)	74,100.00	1,047,883.71	1,121,983.71
13	NOGALES	SERVICIO MÉDICO FORENSE (SEMEFO)	1,842,340.00	24,771,715.54	26,614,055.54
14	NOGALES	AMPLIACIÓN CEMENTERIO MINIST. Y ESTACIONAM.	1,913,300.00		1,913,300.00
15	NOGALES	SUB UNIDAD INTEGRAL DE PROC. DE JUSTICIA	1,771,200.00	1,270,152.00	3,041,352.00
16	XALAPA	CENTRO INTEGRAL DE JUSTICIA PARA LA MUJER	3,835,520.00	64,829,496.69	68,665,016.69
17	VERACRUZ	CENTRO INTEGRAL DE JUSTICIA VERACRUZ CENTRO	5,000,104.00	36,693,333.63	41,693,437.63
18	VERACRUZ	CENTRO INTEGRAL DE JUSTICIA VERACRUZ NORTE	21,162,164.00	37,323,588.92	58,485,752.92
19	COSAMALOAPAN	CENTRO INTEGRAL DE JUSTICIA COSAMALOAPAN	1,327,763.00	37,415,241.55	38,743,004.55
20	XALAPA	UNIDAD ESPECIALIZADA EN COMBATE AL SECUESTRO	4,575,200.00	13,885,200.00	18,460,400.00
21	POZA RICA	CENTRO INTEGRAL DE JUSTICIA POZA RICA		16,570,625.67	16,570,625.67
22	ORIZABA	CENTRO INTEGRAL DE JUSTICIA ORIZABA		35,912,730.40	35,912,730.40
23	COATZACOALCOS	CENTRO INTEGRAL DE JUSTICIA COATZACOALCOS		42,642,963.77	42,642,963.77
TOTAL			152,057,083.00	389,794,633.09	541,851,716.09

El registro contable de los Bienes Inmuebles propiedad de la Fiscalía General del Estado, se realizó según valor catastral, como lo establece el Artículo 27 de la Ley General de Contabilidad Gubernamental y a valor según escritura, los Inmuebles que cuentan con dicho documento; además, se llevó a cabo el registro por concepto de Capitalización de los mismos.

Construcciones en Proceso

Al 31 de diciembre de 2022, esta cuenta se integra como sigue:

CUENTA CONTABLE 1-2-3-6-2622-0001 EDIFICACIÓN NO HABITACIONAL:	
MS-265B-21 NC-145 AMORT ANTPO EST 1 PARC CONSTR EDIF B1,B2 19-05-2021	194,970.68
MS-265-21 F-A2426 NC-145 C-02/20 EST 1 PARCIAL EDIF B1, B2 19-05-2021	454,931.57
MS-281B-21 NC-144 AMORT ANTPO EST 2 PARC CONSTR EDIF B1,B2 28-05-2021	23,722.27
MS-281-21 F-A2422 NC-144 C-02/2020 EST 2 PARCIAL EDIF B1 28-05-2021	55,351.96
MS-361-21 F-2444 NC154 ESTIMACIÓN 3 PARCIAL EDIFICIO B1, B 16-07-2021	466,229.15
MS-361B-21 NC-154 AMORT ANTPO EST 3 PARC CONSTR EDIF B1,B2 16-07-2021	199,812.49
MS-509-2021 F-A2477 NC170 ESTIMACIÓN 4 PARCIAL EDIF B1,B2 05-10-2021	2,181,445.52
MS-510-2021 F-A2478 NC171 ESTIMACIÓN 4 ADICIONAL EDIF B1,B 05-10-2021	5,433.85
MS-508-2021 F-A2480 NC169 ESTIMACIÓN 3 ADICIONAL EDIF B1,B 05-10-2021	121,897.34
MS-508B-21 NC-169 AMORT ANTPO EST 3 ADIC CONSTR EDIF B1,B2 05-10-2021	52,241.73
MS-510B-21 NC-171 AMORT ANTPO EST 4 ADIC CONSTR EDIF B1,B2 05-10-2021	2,328.79
MS-509B-21 NC-170 AMORT ANTPO EST 4 PARC CONSTR EDIF B1,B2 05-10-2021	934,905.22
MS-605-21 F-A2491 NC-180 ESTIMACION 5 PARCIAL EDIF B1, B2	1,934,428.61
MS-605B-21 NC-180 AMORT ANTPO EST 5 PARC CONSTR EDIF B1,B2	829,040.83
MS-606B-21 NC-181 AMORT ANTPO EST 5 ADIC CONSTR EDIF B1,B2	14,947.53
MS-606-21 F-A2492 NC-181 ESTIMACION 5 ADICIONAL EDIF B1, B	34,877.57
MS-634B-21 NC-198 AMORT ANTPO EST 5 EXTR CONSTR EDIF B1,B2	756,234.86
MS-634-21 F-A2523 NC-198 ESTIMACIÓN 5 EXTR CONSTR.EDIF B1	1,764,548.00
MS-003-2022 F-A2527 NC-201 ESTIMACIÓN 7 PARCIAL EDIF B1, B	2,329,403.59
MS-002-2022 BIS NC-200 AMORTIZACIÓN ANTPO EST.6 PARCIAL	591,442.12
MS-002-2022 F-A2526 ESTIMACIÓN 6 PARCIAL EDIFICIO B1, B2	1,380,031.61
MS-003-2022 BIS NC-201 AMORTIZACIÓN ANTPO EST.7 PARCIAL	998,315.82
MS-013-22 F-2538 NC-208 ESTIMACIÓN 7 EXTR. CONSTR EDIF B1,	519,252.70
MS-013-2022 BIS NC-208 AMORTIZACIÓN ANTPO EST.7 EXTRAORDINARIA	222,536.87
MS-023-22 F-A2541 NC-210 ESTIMACION 9-P CONSTR EDIF B1, B2	572,026.22
MS-024-22 F-A2542 NC-211 ESTIMACION 10-P CONSTR EDIF B1, B	746,057.37
MS-028-2022 BIS NC-214 AMORTIZACIÓN ANTPO EST.11 PARCIAL	771,525.98
MS-028-22 F-A2546 NC-214 ESTIMACIÓN 11-P CONSTR EDIF B1, B	1,800,227.25
MS-022-22 F-A2540 NC-209 ESTIMACIÓN 8-P CONSTR EDIF B1,B2	183,758.24
MS-022-2022 BIS NC-209 AMORTIZACIÓN ANTPO EST.8 PARCIAL	78,753.54
MS-024-2022 BIS NC-211 AMORTIZACIÓN ANTPO EST.10 PARCIAL	319,738.87
MS-023-2022 BIS NC-210 AMORTIZACIÓN ANTPO EST.9 PARCIAL	245,154.10
MS-034-22 F-A2549 NC-215 ESTIMACIÓN 11-ADI CONSTR EDIF B1,	4,475.44
MS-034-2022 BIS NC-215 AMORTIZACIÓN ANTPO EST.11 ADICIONAL	1,918.05
MS-043-2022 BIS NC-221 AMORTIZACIÓN ANTPO EST.12 PARCIAL	771,280.28
MS-043-20 F-A2562 NC-221 ESTIMACIÓN 12 PARCIAL CONSTR B1,	1,799,653.97
MS-056-2022 BIS NC-224 AMORTIZACIÓN ANTICIPO EST.13 PARCIAL	953,001.16
MS-56-22 F-A2565 NC-224 ESTIMACIÓN 13 PARCIAL BI Y B2	2,223,669.36

MS-062-2022 BIS NC-226 AMORTIZACIÓN ANTICIPO EST.13 PARCIAL	142,651.79
MS-62-2022 F-A 2569 NC 226 ESTIMACIÓN 13 ADICIONAL	332,854.16
MS-074-2022 BIS NC-229 AMORTIZACIÓN ANTPO EST.13 EXTRAORD	1,362,818.48
MS-074-22 F-A2574 NC-229 ESTIMACIÓN 13 EXTR OBRA EDIF B1,B	3,179,909.79
MS-084-2022 BIS NC-233 AMORTIZACIÓN ANTPO EST.14 PARCIAL	719,435.24
MS-084-200 F-A2584 NC-233 ESTIMACIÓN 14 PARCIAL OBRA	1,678,682.20
MS-087-2022 BIS NC-234 AMORTIZACIÓN ANTPO EST.14 ADICIONAL	49,192.00
MS-087-22 F-A2588 NC-234 ESTIMACIÓN 14 ADIC EDIF B1,B2	114,781.33
MS-092-2022 BIS NC-235 AMORTIZACIÓN ANTPO EST.14 EXTRAORDINARIA	144,179.65
MS-092-22 F-A2592 NC-235 ESTIMACIÓN 14 EXTR EDIF B1, B2	336,419.18
MS-096-22 F-A2594 NC-238 ESTIMACIÓN 15 ADICIONAL EDIF B1,	11,963.75
MS-095-2022 BIS NC-237 AMORTIZACIÓN ANTPO EST.15 PARCIAL	790,838.65
MS-096-2022 BIS NC-238 AMORTIZACIÓN ANTPO EST.15 ADICIONAL	5,127.32
MS-095-22 F-A2593 NC-237 ESTIMACIÓN 15 PARCIAL EDIF B1, B2	1,845,290.21
MS-100-2022 BIS NC-239 AMORTIZACIÓN ANTPO EST.15 EXTRAORD	270,585.86
MS-100-22 F-A2595 NC-239 ESTIMACIÓN 15 EXTRAORD EDIF B1, B	631,367.00
MS-109-22 F-A2596 NC-240 ESTIMACIÓN 16 PARCIAL EDIF B1, B2	1,118,531.05
MS-110-2022 BIS NC-241 AMORTIZACIÓN ANTPO EST.16 ADICIONAL	17,458.77
MS-110-22 F-A2597 NC-241 ESTIMACIÓN 16 ADICIONAL EDIF B1,	40,737.10
MS-109-2022 BIS NC-240 AMORTIZACIÓN ANTPO EST.16 PARCIAL	479,370.45
MS-114-2022 BIS NC-242 AMORTIZACIÓN ANTPO EST.16 EXTRAORD	392,395.93
MS-114-22 F-A2599 NC-242 ESTIMACIÓN 16 EXTRAORD EDIF B1, B	915,590.50
MS-130-2022 BIS NC-246 AMORTIZACIÓN ANTPO EST.17 ADICIONAL	21,463.57
MS-129-2022 F-A2602 NC-243 ESTIMACIÓN 17 PARCIAL EDIF B1,B	398,306.51
MS-129-2022 BIS NC-243 AMORTIZACIÓN ANTPO EST.17 PARCIAL	170,702.79
MS-130-2022 F-A2605 NC-246 ESTIMACIÓN 17 ADICIONAL EDIF B1	50,081.68
MS-138-2022 BIS NC-247 AMORTIZACIÓN ANTPO EST.17 EXTRAORD	971,297.26
MS-138-2022 F-A2606 NC-247 ESTIMACIÓN 17 EXTR. EDIF B1, B2	2,266,360.27
MS-140-2022 BIS NC-248 AMORTIZACIÓN ANTPO EST.18 PARCIAL	38,609.01
MS-140-2022 F-A2612 ESTIMACION 18 PARCIAL EDIF B1,B2	90,087.70
MS-142-2022 BIS NC-249 AMORTIZACIÓN ANTPO EST.18 ADICIONAL	35,203.38
MS-142-2022 F-A2614 NC-249 ESTIMACIÓN 18 ADICIONAL EDIF B1	82,141.22
MS-143-2022 F-A2615 NC-250 ESTIMACIÓN 18 EXTRAORD EDIF B1,	856,198.41
MS-143-2022 BIS NC-250 AMORTIZACIÓN ANTPO EST.18 EXTRAORD	366,942.19
MS-174-2022 F-A2663 NC-256 DSP-21 ESTIMACIÓN 19 PARCIAL	701,920.15

MS-174-2022 BIS NC-256 AMORTIZACIÓN ANTPO EST.19 PARCIAL	300,822.93
MS-175-2022 F-A2664 NC-257 DSP-21 ESTIMACIÓN 19 ADICIONAL	73,544.33
MS-175-2022 BIS NC-257 AMORTIZACIÓN ANTPO EST.19 ADICIONAL	31,519.00
MS-197-2022 F-A2694 NC-262 DSP-21 ESTIMACIÓN 19 EXTRAORD	2,877,074.80
MS-197-2022 BIS NC-262 AMORTIZACIÓN ANTPO EST.19 EXTRAORD	1,233,032.06
MS-210-2022 BIS NC-263 AMORTIZACIÓN ANTPO EST.20 PARCIAL	225,786.27
MS-210-22 F-A2715 DSP-21 ESTIMACIÓN 20 PARCIAL EDIF B1,B2	526,834.63
MS-213-22 F-A2723 NC-265 DSP-21 ESTIMACIÓN 20 ADI EDIF B1,	100,613.29
MS-213-2022 BIS NC-265 AMORTIZACIÓN ANTPO EST.20 ADICIONAL	43,119.97
MS-222-22 BIS NC-266 AMORTIZACIÓN ANTPO EST.20 EXTRAORD	911,114.63
MS-222-22 F-A2729 NC-266 DSP-21 ESTIMACIÓN 20 EXTR EDIF B1	2,125,934.16
MS-231-2022 BIS NC-269 AMORTIZACIÓN ANTPO EST.21 PARCIAL	1,535,861.36
MS-231-22 DSP-21 F-A2752 NC 269 ESTIM.21 PARC. EDIF B1,B2	3,583,676.49
MS-234-22 DSP-21 F-A2753 NC270 ESTIM.21 ADIC. EDIF B1,B2	595,644.65
MS-234-2022 BIS NC-270 AMORTIZACIÓN ANTPO EST.21 ADICIONAL	255,276.28
MS-236-22 F-A2762 NC271 DSP-21 ESTIMACIÓN 21 EXTR EDIF B1,	3,685,633.31
MS-236-2022 BIS NC-271 AMORTIZACIÓN ANTPO EST.21 EXTRAORD	1,579,557.13
MS-239-2022 BIS NC-272 AMORTIZACIÓN ANTPO EST.22 PARCIAL	1,101,264.17
MS-239-22 DSP-21 F-A2771 NC272 ESTIMACIÓN 22 PARC EDIF B1,	2,569,616.38
MS-241-2022 BIS NC-273 AMORTIZACIÓN ANTPO EST.22 ADICIONAL	836,857.00
MS-241-22 DSP-21 F-A2772 NC273 ESTIMACIÓN 22 ADIC EDIF B1,	1,952,666.33
MS-246-22 F-A2773 NC274 DSP-21 ESTIMACIÓN 22 EXTR EDIF B1,	4,131,118.49
MS-246-2022 BIS NC-274 AMORTIZACIÓN ANTPO EST.22 EXTRAORD	1,770,479.36
MS-250-22 DSP-21 F-A2780 NC277 ESTIMACIÓN 23 EXTR EDIF B1,	259,900.69
MS-248-22 DSP-21 F-A2776 NC275 ESTIMACIÓN 23 PARC EDIF B1,	455,002.37
MS-248-2022 BIS NC-275 AMORTIZACIÓN ANTPO EST.23 PARCIAL	195,001.01
MS-249-2022 BIS NC-276 AMORTIZACIÓN ANTPO EST.23 ADICIONAL	73,356.93
MS-249-22 DSP-21 F-A2779 NC276 ESTIMACIÓN 23 ADIC EDIF B1,	171,166.15
MS-250-2022 BIS NC-277 AMORTIZACIÓN ANTPO EST.23 EXTRAORD	111,386.01
MS-253-22 DSP-21 F-A2783 NC279 ESTIMACIÓN 24 PARCIAL EDIF	2,247,993.95
MS-255-22 DSP-21 F-A2786 ESTIMACIÓN 24 EXTR EDIF B1,B2	447,978.13
MS-252-22 DSP-21 F-A2787 NC280 ESTIMACIÓN 1-E EDIF B1,B2	8,509,023.83
MS-252-2022 BIS NC-280 AMORTIZACIÓN ANTPO ESTIMACIÓN 1-E	3,646,724.49
MS-254-22 DSP-21 F-A2784 ESTIMACIÓN 24 ADICIONAL EDIF B1,B	1,378,535.51
MS-253-2022 BIS NC-279 AMORTIZACIÓN ANTPO ESTIMACIÓN 24 PA	1,458,602.20
TOTAL EDIFICACIÓN NO HABITACIONAL	98,170,783.35

CUENTA CONTABLE 1-2-3-6-2622-0002 MANTENIMIENTO Y REHABILITACIÓN EDIFICIOS NO HABITACIONALES:	
MS-109-21 F-B136 NC-B138 ESTIMACIÓN 1 PARCIAL CIJ VER NORTE 09-03-2021	176,511.82
MS-109BIS-21 NC B138 AMORTIZACIÓN ANTPO CIJ ORIZABA EST-1P 09-03-2021	136,244.98
MS-109-21 F-B136 NC-B138 ESTIMACIÓN 1 PARCIAL CIJ VER CENTRO 09-03-2021	133,586.34
MS-109BIS-21 NC B138 AMORTIZACIÓN ANTICIPO CIJ VER CENTRO 09-03-2021	57,251.29
MS-109-21 F-B136 NC-B138 ESTIMACIÓN 1 PARCIAL CIJ ORIZABA 09-03-2021	317,904.94
MS-109BIS-21 NC B138 AMORTIZACIÓN ANTICIPO CIJ VER NTE EST-1P 09-03-2021	75,647.92
MS-175BIS-21 NC B142 AMORTIZACIÓN ANTICIPO CIJ VER NTE EST-2P 18-04-2021	36,448.99
MS-175-21 F-B139 NCB142 ESTIMACIÓN 2 PARCIAL SUB NOGALES 08-04-2021	85,047.65
MS-175-21 F-B139 NCB142 ESTIMACIÓN 2 PARCIAL CIJ ORIZABA 08-04-2021	48,626.21
MS-175BIS-21 NC B142 AMORTIZACIÓN ANTICIPO CIJ ORIZABA EST-2P 08-04-2021	20,839.80
MS-175-21 F-B139 NCB142 ESTIMACIÓN 2 PARCIAL CIJ VER NTE 08-04-2021	185,764.12
MS-175BIS-21 NC B142 AMORTIZACIÓN ANTICIPO CIJ VER CENTR EST 08-04-2021	126,941.92
MS-175-21 F-B139 NCB142 ESTIMACIÓN 2 PARCIAL CIJ VER CTRO 08-04-2021	296,197.83
MS-175BIS-21 NC B142 AMORTIZACIÓN ANTICIPO CIJ VER NTE EST-2P 08-04-2021	79,613.20
MS-360-21 F-B149 NC150 ESTIMACIÓN 3 PARC SUB-UNIDAD NOGALES 12-07-2021	67,828.43
MS-360BIS-21 NC B150 AMORTIZACIÓN ANTPO CIJ ORIZABA EST-3P 12-07-2021	40,958.97
MS-360-21 F-B149 NC150 ESTIMACIÓN 3 PARCIAL CIJ VER CENTRO 12-07-2021	35,154.23
MS-360BIS-21 NC B150 AMORTIZACIÓN ANTPO CIJ VER CENTR EST- 12-07-2021	15,066.10
MS-360-21 F-B149 NC150 ESTIMACIÓN 3 PARCIAL CIJ ORIZABA 12-07-2021	95,570.93
MS-360BIS-21 NC B150 AMORTIZACIÓN ANTPO CIJ VER NORTE EST- 12-07-2021	59,856.58
MS-360-21 F-B149 NC150 ESTIMACIÓN 3 PARCIAL CIJ VER NORTE 12-07-2021	139,665.36
MS-360BIS-21 NC B150 AMORT ANTPO SUB-UNIDAD NOGALES EST-3P 12-07-2021	29,069.33
MS-554-21 F-163 NC164 ESTIMACIÓN 3 ADITIVA CIJ VER NORTE 30-10-2021	16,546.51
MS-554B-21 NC164 AMORTIZACIÓN ANTPO CIJ VER CTRO EST-3 ADI 30-10-2021	6,822.82
MS-554-21 F-163 NC164 ESTIMACIÓN 3 ADITIVA CIJ ORIZABA 30-10-2021	29,014.80
MS-554B-21 NC164 AMORTIZACIÓN ANTPO CIJ VER NTE EST-3 ADIT 30-10-2021	7,091.36
MS-554B-21 NC164 AMORTIZACIÓN ANTPO CIJ ORIZABA EST-3 ADIT 30-10-2021	12,434.92
MS-554-21 F-163 NC164 ESTIMACIÓN 3 ADITIVA CIJ VER CENTRO 30-10-2021	15,919.91
MS-629-21 F-402 NC-399 ESTIMACION 3 PARCIAL DEPTO TRANSPOR	80,686.06
MS-629B-21 NC-399 AMORTIZACION ANTPO. EST 3 PARCIAL TRANSP	34,579.74
MS-642-21 F-184 NC-187 EST.4 FINIQUITO CIJ ORIZABA	91,759.63
MS-642-21 F-184 NC-187 EST.4 FINIQUITO SUBUNIDAD NOGALES	19,343.13
MS-642BIS-21 NCB187 AMORT. ANTPO CIJ ORIZABA EST.4 FINIQUI	40,238.01
MS-642BIS-21 NCB187 AMORT. ANTPO CIJ VER CTR EST.4 FINIQUI	45,616.85
MS-642-21 F-184 NC-187 EST.4 FINIQUITO CIJ VERACRUZ NORTE	57,466.25
MS-642BIS-21 NCB187 AMORT. ANTPO SUB UNIDAD EST.4 FINIQUI	24,684.90

MS-642BIS-21 NCB187 AMORT. ANTPO CIJ VER NTE EST.4 FINIQUI	29,882.98
TOTAL MANTENIMIENTO Y REHABILITACIÓN EDIFICIOS NO HABITACIONALES	2,771,884.81

CUENTA CONTABLE 1-2-3-6-2632-0002 INFRAESTRUCTURA PARA EL DESARROLLO:	
MS-542-20 FACT-35795 PAGO SÍNTESIS CONVOCATORIA LICITACIÓN EDIF B1,B2 31-12-2020	7,087.41
FC-4157-20 R-3790 MS-541 SÍNTESIS DE CONVOCATORIA PÚBLICA EDIF B1,B2 31-12-2020	222.00
TOTAL INFRAESTRUCTURA PARA EL DESARROLLO	7,309.41
CUENTA CONTABLE 1-2-3-6-9629-0003 SERVICIOS DE SUPERVISIÓN DE OBRA:	
MS-525-21 F-A2 NC4 ESTIMACIÓN 2 PARC SUPERVISIÓN OBRA B1,B 15-10-2021 (CONSTRUTRONIC)	149,374.69
MS-524B-21 NC-3 AMORTIZACIÓN ANTPO. EST.1 PARC SUPERVISIÓN 15-10-2021 (CONSTRUTRONIC)	81,029.46
MS-524-21 F-A1 NC3 ESTIMACIÓN I PARC SUPERVISIÓN OBRA B1,B 15-10-2021 (CONSTRUTRONIC)	189,068.71
MS-525B-21 NC-4 AMORTIZACIÓN ANTPO. EST.2 PARC SUPERVISIÓN 15-10-2021 (CONSTRUTRONIC)	64,017.72
MS-576B-21 NC-6 AMORTIZACIÓN ANTPO. EST.3 PARC SUPERVISIÓN 26-11-2021 (CONSTRUTRONIC)	64,017.72
MS-576-21 F-A3 NC-6 EST.3 PARCIAL SUPERVISIÓN OBRA B1 B2 26-11-2021 (CONSTRUTRONIC)	149,374.69
MS-614B-21 NC-9 AMORTIZACIÓN ANTPO. EST.4 PARC SUPERVISIÓN (CONSTRUTRONIC)	64,017.72
MS-614-21 F-A5 NC-9 ESTIMACIÓN 4 PARC SUPERVISIÓN EDIF B1- (CONSTRUTRONIC)	149,374.69
MS-643-21 ESTIMACIÓN 5 FINIQUITO SUPERVISIÓN OBRA EDIF B1, (CONSTRUTRONIC)	117,087.65
MS-643B-21 AMORTIZACIÓN ANTPO. EST.5 FINIQUITO SUPERVISIÓN (CONSTRUTRONIC)	50,180.41
TOTAL SERVICIOS DE SUPERVISIÓN DE OBRA	1,077,543.46
CUENTA CONTABLE 1-2-3-6-9629-0005 OTROS SERVICIOS RELACIONADOS CON OBRA PÚBLICA:	
MS-534-20 F-146 NC-147 C-1AD TOPOGRAFÍA, M. SUELO EDIF B1 30-12-2020	200,934.98
MS-484-21 F-0C5AF6 IMPACTO AMBIENTAL CONST. EDIF B1 Y B2 17-09-2021	34,974.00
MS-620-21 F-177 EST.FINIQUITO CÁLCULO ESTR. EDIF B1, B2	293,494.76
TOTAL OTROS SERVICIOS RELACIONADOS CON OBRA PÚBLICA	529,403.74
TOTAL CONSTRUCCIONES EN PROCESO	102,556,924.77

Bienes Intangibles

Al 31 de diciembre de 2022, los Bienes Intangibles se integran como sigue:

CONCEPTO	IMPORTE
Software	\$65,745,079.01
Licencias Informáticas e Intelectuales	20,262,157.72
Total	\$ 86,007,236.73

Depreciación, Deterioro y Amortización

Depreciación de Bienes Muebles

Al 31 de diciembre de 2022, la Fiscalía General del Estado llevó a cabo el registro de la Depreciación de Bienes Muebles, con base a los Parámetros de Estimación de Vida Útil emitidos por el CONAC, a continuación, se presentan las Cédulas de determinación:

 FISCALÍA GENERAL DEL ESTADO DE VERACRUZ CÉDULA DE DEPRECIACIÓN DE BIENES MUEBLES EJERCICIO 1997 - 2010						
PARTIDA	DESCRIPCIÓN DEL BIEN	COSTO DE ADQUISICIÓN	BAJAS	COSTO DE ADQUISICIÓN NETO	DEPRECIACION ACUMULADA	SALDO POR DEPRECIAR
1241-1511-0001	MOBILIARIO Y EQUIPO DE OFICINA	\$ 19,258,129.30	\$ 1,319,023.02	\$ 17,939,106.28	\$ 17,939,106.28	\$ -
1241-2512-0001	OTROS MUEBLES	\$ 1,810.00	\$ -	\$ 1,810.00	\$ 1,810.00	\$ -
1241-3115-0001	APORTACIÓN BIENES INFORMÁTICOS	\$ 69,634,429.49	\$ 6,402,700.93	\$ 63,231,728.56	\$ 63,231,728.56	\$ -
1242-1521-0001	EQUIPO AUDIOVISUAL	\$ 6,178,999.74	\$ 1,409,560.26	\$ 4,769,439.48	\$ 4,769,439.48	\$ -
1243-1531-0001	EQUIPO MÉDICO Y DE LABORATORIO	\$ 75,579,560.79	\$ 1,244,709.99	\$ 74,334,850.80	\$ 74,334,850.80	\$ -
1245-1551-0001	EQUIPO PARA POLICÍA Y TRÁNSITO	\$ 7,925,346.90	\$ -	\$ 7,925,346.90	\$ 7,925,346.90	\$ -
1246-5565-0001	EQUIPO Y APARATOS DE COM. Y TELECOM.	\$ 22,893,356.20	\$ 336,738.74	\$ 22,556,617.46	\$ 22,556,617.46	\$ -
1246-7567-0001	MAQUINARIA Y EQUIPO PARA TALLERES	\$ 33,878.00	\$ 7,081.13	\$ 26,796.87	\$ 26,796.87	\$ -
1246-7567-0002	HERRAMIENTAS Y MÁQUINAS-HERRAMIENTAS	\$ 16,472.32	\$ 11,499.06	\$ 4,973.26	\$ 4,973.26	\$ -
1246-9569-0002	EQUIPO DE SEÑALAMIENTO	\$ 9,599.04	\$ -	\$ 9,599.04	\$ 9,599.04	\$ -
1246-9569-0003	EQUIPO INGENIERÍA Y DIBUJO	\$ 125,290.70	\$ 12,351.00	\$ 112,939.70	\$ 112,939.70	\$ -
1246-9659-0004	MÁQUINAS Y APARATOS CIENTÍFICOS	\$ 3,096,676.95	\$ 59,518.25	\$ 3,037,158.70	\$ 3,037,158.70	\$ -
1246-9569-0006	OTROS BIENES MUEBLES	\$ 2,968,736.11	\$ 689,438.70	\$ 2,279,297.41	\$ 2,279,297.41	\$ -
1247-1531-0001	BIENES PARA BIBLIOTECAS Y MUSEOS	\$ 2,552.00	\$ -	\$ 2,552.00	\$ 2,552.00	\$ -
1244-1541-0001	EQUIPO DE TRANSPORTE	\$ 93,411,541.83	\$ 6,432,390.47	\$ 86,979,151.36	\$ 86,979,151.36	\$ -
TOTAL GENERAL		\$301,136,379.37	\$ 17,925,011.55	\$283,211,367.82	\$283,211,367.82	\$ -

 FISCALÍA GENERAL DEL ESTADO DE VERACRUZ CÉDULA DE DEPRECIACIÓN DE BIENES MUEBLES EJERCICIO 2011						
PARTIDA	DESCRIPCIÓN DEL BIEN	COSTO DE ADQUISICIÓN	BAJAS	COSTO DE ADQUISICIÓN NETO	DEPRECIACIÓN ACUMULADA	SALDO POR DEPRECIAR
1241-1511-0001	MOBILIARIO Y EQUIPO DE OFICINA	\$ 4,753,563.49	\$ 392,843.45	\$ 4,360,720.04	\$ 4,753,563.49	\$ -
1241-3115-0001	APORTACIÓN BIENES INFORMÁTICOS	\$ 5,018,830.34	\$ 279,353.65	\$ 4,739,476.69	\$ 5,018,830.34	\$ -
1242-1521-0001	EQUIPO AUDIOVISUAL	\$ 494,812.80	\$ 167,516.76	\$ 327,296.04	\$ 494,812.80	\$ -
1243-1531-0001	EQUIPO MÉDICO Y DE LABORATORIO	\$ 6,208,064.50	\$ 81,139.68	\$ 6,126,924.82	\$ 6,208,064.50	\$ -
1245-1551-0001	EQUIPO PARA POLICÍA Y TRÁNSITO	\$ 15,097,136.78	\$ -	\$ 15,097,136.78	\$ 15,097,136.78	\$ -
1246-9569-0006	OTROS BIENES MUEBLES	\$ 15,467.24	\$ -	\$ 15,467.24	\$ 15,467.24	\$ -
1244-0000-0000	EQUIPO DE TRANSPORTE	\$ 15,431,582.94	\$ 1,933,408.66	\$ 13,498,174.28	\$ 15,431,582.94	\$ -
TOTAL GENERAL		\$ 47,019,458.09	\$ 2,854,262.20	\$ 44,165,195.89	\$ 47,019,458.09	\$ -

 FISCALÍA GENERAL DEL ESTADO DE VERACRUZ CÉDULA DE DEPRECIACIÓN DE BIENES MUEBLES EJERCICIO 2012						
PARTIDA	DESCRIPCIÓN DEL BIEN	COSTO DE ADQUISICIÓN	BAJAS	COSTO DE ADQUISICIÓN NETO	DEPRECIACIÓN ACUMULADA	SALDO POR DEPRECIAR
1241-3115-0001	APORTACIÓN BIENES INFORMÁTICOS	\$ 429,366.71	\$ 116,666.31	\$ 312,700.40	\$ 429,366.71	\$ -
1243-1531-0001	EQUIPO MÉDICO Y DE LABORATORIO	\$ 6,480,525.53	\$ -	\$ 6,480,525.53	\$ 6,480,525.53	\$ -
1245-1551-0001	EQUIPO PARA POLICÍA Y TRÁNSITO	\$ 6,025,965.78	\$ -	\$ 6,025,965.78	\$ 6,025,965.78	\$ -
1246-5565-0001	EQUIPO Y APARATOS DE COM. Y TELEC.	\$ 12,370,311.46	\$ -	\$ 12,370,311.46	\$ 11,133,280.31	\$ 1,237,031.15
1244-1541-0001	EQUIPO DE TRANSPORTE	\$ 23,771,947.43	\$ 259,646.81	\$ 23,512,300.62	\$ 23,771,947.43	\$ -
TOTAL GENERAL		\$ 49,078,116.91	\$ 376,313.12	\$ 48,701,803.79	\$ 47,841,085.76	\$ 1,237,031.15

 FISCALÍA GENERAL DEL ESTADO DE VERACRUZ CÉDULA DE DEPRECIACIÓN DE BIENES MUEBLES EJERCICIO 2013						
PARTIDA	DESCRIPCIÓN DEL BIEN	COSTO DE ADQUISICIÓN	BAJAS	COSTO DE ADQUISICIÓN NETO	DEPRECIACIÓN ACUMULADA	SALDO POR DEPRECIAR
1241-1511-0001	MOBILIARIO Y EQUIPO DE OFICINA	\$ 6,302,492.35	\$ 290,593.49	\$ 6,011,898.86	\$ 5,303,890.56	\$ 998,601.79
1241-2512-0001	OTROS MUEBLES	\$ 94,044.68	\$ -	\$ 94,044.68	\$ 75,235.74	\$ 18,808.94
1241-3115-0001	APORTACIÓN BIENES INFORMÁTICOS	\$ 8,290,010.93	\$ 693,011.76	\$ 7,596,999.17	\$ 8,290,010.93	\$ -
1243-1531-0001	EQUIPO MÉDICO Y DE LABORATORIO	\$ 17,967,938.82	\$ 14,469.41	\$ 17,953,469.41	\$ 17,967,938.82	\$ -
1245-1551-0001	EQUIPO PARA POLICÍA Y TRÁNSITO	\$ 5,880,716.64	\$ -	\$ 5,880,716.64	\$ 5,880,716.64	\$ -
1244-1541-0001	EQUIPO DE TRANSPORTE	\$ 11,220,540.00	\$ -	\$ 11,220,540.00	\$ 11,220,540.00	\$ -
TOTAL GENERAL		\$ 49,755,743.42	\$ 998,074.66	\$ 48,757,668.76	\$ 48,738,332.69	\$ 1,017,410.73

 FISCALÍA GENERAL DEL ESTADO DE VERACRUZ CÉDULA DE DEPRECIACIÓN DE BIENES MUEBLES EJERCICIO 2014						
PARTIDA	DESCRIPCIÓN DEL BIEN	COSTO DE ADQUISICIÓN	BAJAS	COSTO DE ADQUISICIÓN NETO	DEPRECIACIÓN ACUMULADA	SALDO POR DEPRECIAR
1241-1511-0001	MOBILIARIO Y EQUIPO DE OFICINA	\$ 13,402,598.08	\$ 474,552.96	\$ 12,928,045.12	\$ 9,572,617.19	\$ 3,829,980.89
1241-3115-0001	APORTACIÓN BIENES INFORMÁTICOS	\$ 36,314,179.91	\$ 2,132,776.29	\$ 34,181,403.62	\$ 36,314,179.91	\$ -
1241-2512-0001	OTROS MUEBLES	\$ 170,322.80	\$ -	\$ 170,322.80	\$ 136,258.24	\$ 34,064.56
1242-1521-0001	EQUIPO AUDIOVISUAL	\$ 2,761,910.73	\$ 207,848.66	\$ 2,554,062.07	\$ 2,761,910.73	\$ -
1243-1531-0001	EQUIPO MÉDICO Y DE LABORATORIO	\$ 4,582,525.57	\$ 18,575.87	\$ 4,563,949.70	\$ 4,582,525.57	\$ -
1245-1531-0001	EQUIPO PARA POLICÍA Y TRÁNSITO	\$ 1,044,514.11	\$ 30,601.64	\$ 1,013,912.47	\$ 1,044,514.11	\$ -
1246-5565-0001	EQUIPO Y APARATOS DE COM. Y TELEEC.	\$ 4,540,357.88	\$ 273,691.76	\$ 4,266,666.12	\$ 3,539,441.74	\$ 1,000,916.14
1246-7567-0002	HERRAMIENTAS Y MÁQUINAS-HERRAMIENTAS	\$ 844,202.01	\$ 3,359.00	\$ 840,843.01	\$ 674,902.21	\$ 169,299.80
1246-9569-0006	OTROS BIENES MUEBLES	\$ 165,221.36	\$ 2,590.28	\$ 162,631.08	\$ 119,854.15	\$ 45,367.21
1244-0000-0000	EQUIPO DE TRANSPORTE	\$ 18,300,608.08	\$ -	\$ 18,300,608.08	\$ 18,300,608.08	\$ -
TOTAL GENERAL		\$ 82,126,440.53	\$ 3,143,996.46	\$ 78,982,444.07	\$ 77,046,811.93	\$ 5,079,628.60

 FISCALÍA GENERAL DEL ESTADO DE VERACRUZ CÉDULA DE DEPRECIACIÓN DE BIENES MUEBLES EJERCICIO 2015						
PARTIDA	DESCRIPCIÓN DEL BIEN	COSTO DE ADQUISICIÓN	BAJAS	COSTO DE ADQUISICIÓN NETO	DEPRECIACIÓN ACUMULADA	SALDO POR DEPRECIAR
1241-1511-0001	MOBILIARIO Y EQUIPO DE OFICINA	\$ 3,709,258.13	\$ 244,466.47	\$ 3,464,791.66	\$ 2,146,744.94	\$ 1,562,513.19
1241-3115-0001	BIENES INFORMÁTICOS	\$ 6,724,559.71	\$ 258,629.89	\$ 6,465,929.82	\$ 6,724,559.71	\$ -
1242-9519-0001	EQUIPO AUDIOVISUAL	\$ 293,565.67	\$ 105,260.81	\$ 188,304.86	\$ 293,565.67	\$ -
1243-1531-0001	EQUIPO MÉDICO Y DE LABORATORIO	\$ 16,951,337.25	\$ 213,173.78	\$ 16,738,163.47	\$ 16,951,337.25	\$ -
1245-1551-0001	EQUIPO PARA POLICÍA Y TRÁNSITO	\$ 6,545,962.37	\$ -	\$ 6,545,962.37	\$ 6,545,962.37	\$ -
1246-5565-0001	EQUIPO Y APARATOS DE COM. Y TELEC.	\$ 20,492,281.46	\$ -	\$ 20,492,281.46	\$ 14,295,368.88	\$ 6,196,912.58
1246-7567-0001	HERRAMIENTAS Y MÁQUINAS-HERRAMIENTAS	\$ 43,215.93	\$ -	\$ 43,215.93	\$ 25,929.56	\$ 17,286.37
1241-2512-0001	OTROS MUEBLES	\$ 32,891.80	\$ 5,974.00	\$ 26,917.80	\$ 16,445.90	\$ 16,445.90
1244-0000-0000	EQUIPO DE TRANSPORTE	\$ 8,710,000.00	\$ -	\$ 8,710,000.00	\$ 8,710,000.00	\$ -
TOTAL GENERAL		63,503,072.32	827,504.95	62,675,567.37	55,709,914.28	7,793,158.04

 FISCALÍA GENERAL DEL ESTADO DE VERACRUZ CÉDULA DE DEPRECIACIÓN DE BIENES MUEBLES EJERCICIO 2016						
PARTIDA	DESCRIPCIÓN DEL BIEN	COSTO DE ADQUISICIÓN	BAJAS	COSTO DE ADQUISICIÓN NETO	DEPRECIACIÓN ACUMULADA	SALDO POR DEPRECIAR
1241-1511-0001	MOBILIARIO Y EQUIPO DE OFICINA	\$ 29,691.10	\$ 2,591.44	\$ 27,099.66	\$ 14,845.55	\$ 14,845.55
1241-3115-0001	BIENES INFORMÁTICOS	\$ 6,250,434.83	\$ 103,230.30	\$ 6,147,204.53	\$ 6,250,434.83	\$ -
1241-2512-0001	OTROS MUEBLES	\$ 261,636.81	\$ -	\$ 261,636.81	\$ 130,818.40	\$ 130,818.41
1242-1521-0001	EQUIPO AUDIOVISUAL	\$ 14,499.03	\$ 2,700.02	\$ 11,799.01	\$ 14,499.03	\$ -
1242-3523-0001	EQUIPO FOTOGRÁFICO	\$ 44,781.32	\$ -	\$ 44,781.32	\$ 44,781.32	\$ -
1246-7567-0002	HERRAMIENTAS Y MÁQUINAS-HERRAMIENTAS	\$ 4,812.00	\$ -	\$ 4,812.00	\$ 2,406.00	\$ 2,406.00
1246-4564-0001	SISTEMAS DE AIRE ACONDICIONADO	\$ 1,286,142.49	\$ -	\$ 1,286,142.49	\$ 643,071.25	\$ 643,071.24
1244-0000-0000	EQUIPO DE TRANSPORTE	\$ 4,394,600.00	\$ -	\$ 4,394,600.00	\$ 4,394,600.00	\$ -
TOTAL GENERAL		\$ 12,286,597.58	\$ 108,521.76	\$ 12,178,075.82	\$ 11,495,456.38	\$ 791,141.20

 FISCALÍA GENERAL DEL ESTADO DE VERACRUZ CÉDULA DE DEPRECIACIÓN DE BIENES MUEBLES EJERCICIO 2017						
PARTIDA	DESCRIPCIÓN DEL BIEN	COSTO DE ADQUISICIÓN	BAJAS	COSTO DE ADQUISICIÓN NETO	DEPRECIACIÓN ACUMULADA	SALDO POR DEPRECIAR
1241-1511-0001	MOBILIARIO Y EQUIPO DE OFICINA	\$ 9,834,029.97	\$ 61,990.15	\$ 9,772,039.82	\$ 3,933,611.99	\$ 5,900,417.98
1241-3115-0001	APORTACIONES BIENES INFORMÁTICOS	\$ 12,161,783.65	\$ 496,560.57	\$ 11,665,223.08	\$ 12,161,783.65	\$ -
1241-2512-0001	OTROS MUEBLES	\$ 486,632.95	\$ 91,119.70	\$ 395,513.25	\$ 145,989.89	\$ 340,643.06
1242-1521-0001	EQUIPO AUDIOVISUAL	\$ 378,483.38	\$ 18,500.00	\$ 359,983.38	\$ 378,483.38	\$ -
1243-1531-0001	EQUIPO MÉDICO Y DE LABORATORIO	\$ 35,228,558.17	\$ -	\$ 35,228,558.17	\$ 28,182,846.54	\$ 7,045,711.63
1242-3523-0001	EQUIPO FOTOGRÁFICO	\$ 47,291.54	\$ -	\$ 47,291.54	\$ 47,291.54	\$ -
1246-5565-0001	EQUIPO Y APARATOS DE COM. Y TELEC.	\$ 1,462,204.77	\$ 21,409.99	\$ 1,440,794.78	\$ 584,561.92	\$ 877,642.85
1246-4564-0001	SISTEMA DE AIRE ACONDICIONADO	\$ 1,940,677.45	\$ 21,642.27	\$ 1,919,035.18	\$ 776,270.98	\$ 1,164,406.47
1246-7567-0002	HERRAMIENTAS Y MÁQUINAS-HERRAMIENTAS	\$ 70,340.49	\$ -	\$ 70,340.49	\$ 28,136.19	\$ 42,204.30
1246-9569-0006	OTROS BIENES MUEBLES	\$ 1,657,030.99	\$ 31,357.91	\$ 1,625,673.08	\$ 662,812.40	\$ 994,218.59
1244-0000-0000	EQUIPO DE TRANSPORTE	\$ 11,200,268.42	\$ -	\$ 11,200,268.42	\$ 8,417,580.34	\$ 2,782,688.08
TOTAL GENERAL		\$ 74,467,301.78	\$ 742,580.59	\$ 73,724,721.19	\$ 55,319,368.82	\$ 19,147,932.96

 FISCALÍA GENERAL DEL ESTADO DE VERACRUZ CÉDULA DE DEPRECIACIÓN DE BIENES MUEBLES EJERCICIO 2018						
PARTIDA	DESCRIPCIÓN DEL BIEN	COSTO DE ADQUISICIÓN	BAJAS	COSTO DE ADQUISICIÓN NETO	DEPRECIACIÓN ACUMULADA	SALDO POR DEPRECIAR
1241-1511-0001	MOBILIARIO Y EQUIPO DE OFICINA	\$ 9,268,109.93	\$ 7,949.22	\$ 9,260,160.71	\$ 2,780,432.97	\$ 6,487,676.96
1241-3115-0001	APORTACIONES BIENES INFORMÁTICOS	\$ 19,170,497.67	\$ 225,052.74	\$ 18,945,444.93	\$ 19,170,497.67	\$ -
1241-2512-0001	OTROS MUEBLES	\$ 282,145.42	\$ 13,715.12	\$ 268,430.30	\$ 84,643.63	\$ 197,501.79
1242-0000-0000	EQUIPO AUDIOVISUAL Y FOTOGRÁFICO	\$ 4,749,108.53	\$ 19,980.00	\$ 4,729,128.53	\$ 4,749,108.53	\$ -
1243-1531-0001	EQUIPO MÉDICO Y DE LABORATORIO	\$ 17,618,250.31	\$ -	\$ 17,618,250.31	\$ 10,831,431.73	\$ 6,786,818.58
1245-1551-0001	EQUIPO PARA POLICÍA Y TRÁNSITO	\$ 3,295,000.00	\$ -	\$ 3,295,000.00	\$ 1,977,000.00	\$ 1,318,000.00
1246-5565-0001	EQUIPO Y APARATOS DE COM. Y TELEC.	\$ 2,501,299.47	\$ -	\$ 2,501,299.47	\$ 750,389.85	\$ 1,750,909.62
1246-7567-0002	HERRAMIENTAS Y MÁQUINAS-HERRAMIENTAS	\$ 80,079.29	\$ 9,122.99	\$ 70,956.30	\$ 24,023.79	\$ 56,055.50
1246-4564-0001	SISTEMA DE AIRE ACONDICIONADO	\$ 2,407,127.17	\$ -	\$ 2,407,127.17	\$ 722,138.16	\$ 1,684,989.01
1246-9569-0006	OTROS BIENES MUEBLES	\$ 776,355.99	\$ -	\$ 776,355.99	\$ 232,906.80	\$ 543,449.19
1244-0000-0000	EQUIPO DE TRANSPORTE	\$ 12,558,008.01	\$ -	\$ 12,558,008.01	\$ 7,456,270.55	\$ 5,101,737.46
TOTAL GENERAL		\$ 72,705,981.79	\$ 275,820.07	\$ 72,430,161.72	\$ 48,778,843.68	\$ 23,927,138.11

 FISCALÍA GENERAL DEL ESTADO DE VERACRUZ CÉDULA DE DEPRECIACIÓN DE BIENES MUEBLES EJERCICIO 2019						
PARTIDA	DESCRIPCIÓN DEL BIEN	COSTO DE ADQUISICIÓN	BAJAS	COSTO DE ADQUISICIÓN NETO	DEPRECIACIÓN ACUMULADA	SALDO POR DEPRECIAR
1241-1511-0001	MOBILIARIO Y EQUIPO DE OFICINA	\$ 3,285,697.49	\$ -	\$ 3,285,697.49	\$ 657,139.49	\$ 2,628,558.00
1241-2512-0001	APORTACIONES BIENES INFORMÁTICOS	\$ 157,754.96	\$ -	\$ 157,754.96	\$ 31,550.99	\$ 126,203.97
1241-3115-0001	OTROS MUEBLES	\$ 18,851,882.38	\$ 6,824.55	\$ 18,845,057.83	\$ 12,576,316.86	\$ 6,275,565.52
1242-0000-0000	EQUIPO AUDIOVISUAL Y FOTOGRÁFICO	\$ 342,963.42	\$ -	\$ 342,963.42	\$ 228,642.26	\$ 114,321.16
1243-1531-0001	EQUIPO MÉDICO Y DE LABORATORIO	\$ 6,887,338.86	\$ -	\$ 6,887,338.86	\$ 3,030,935.54	\$ 3,856,403.32
1245-1551-0001	EQUIPO PARA POLICÍA Y TRÁNSITO	\$ 4,996,708.38	\$ -	\$ 4,996,708.38	\$ 1,998,683.35	\$ 2,998,025.03
1246-4564-0001	SISTEMA DE AIRE ACONDICIONADO	\$ 1,497,600.14	\$ -	\$ 1,497,600.14	\$ 299,520.03	\$ 1,198,080.11
1246-5565-0001	EQUIPO Y APARATOS DE COM. Y TELEEC.	\$ 178,476.18	\$ -	\$ 178,476.18	\$ 35,695.23	\$ 142,780.95
1246-7567-0002	HERRAMIENTAS Y MÁQUINAS-HERRAMIENTAS	\$ 146,951.10	\$ -	\$ 146,951.10	\$ 29,390.22	\$ 117,560.88
1246-7567-0003	REFACCIONES MAYORES	\$ 141,822.73	\$ -	\$ 141,822.73	\$ 56,729.09	\$ 85,093.64
1246-9569-0006	OTROS BIENES MUEBLES	\$ 1,301,769.37	\$ -	\$ 1,301,769.37	\$ 260,353.87	\$ 1,041,415.50
1244-0000-0000	EQUIPO DE TRANSPORTE	\$ 34,594,353.62	\$ -	\$ 34,594,353.62	\$ 15,795,221.71	\$ 18,799,131.91
TOTAL GENERAL		\$ 72,383,318.63	\$ 6,824.55	\$ 72,376,494.08	\$ 35,000,178.64	\$ 37,383,139.99

 FISCALÍA GENERAL DEL ESTADO DE VERACRUZ CÉDULA DE DEPRECIACIÓN DE BIENES MUEBLES EJERCICIO 2020						
PARTIDA	DESCRIPCIÓN DEL BIEN	COSTO DE ADQUISICIÓN	BAJAS	COSTO DE ADQUISICIÓN NETO	DEPRECIACIÓN ACUMULADA	SALDO POR DEPRECIAR
1241-1511-0001	MOBILIARIO Y EQUIPO DE OFICINA	\$ 1,387,528.83	\$ -	\$ 1,387,528.83	\$ 138,752.89	\$ 1,248,775.94
1241-2512-0001	OTROS MUEBLES	\$ 23,973,305.68	\$ -	\$ 23,973,305.68	\$ 2,397,330.57	\$ 21,575,975.11
1241-3115-0001	APORTACIÓN BIENES INFORMÁTICOS	\$ 125,539,063.96	\$ -	\$ 125,539,063.96	\$ 41,846,350.47	\$ 83,692,713.49
1242-0000-0000	EQUIPO AUDIOVISUAL Y FOTOGRÁFICO	\$ 447,029.85	\$ -	\$ 447,029.85	\$ 149,009.94	\$ 298,019.91
1243-1531-0001	EQUIPO MÉDICO Y DE LABORATORIO	\$ 4,203,519.70	\$ -	\$ 4,203,519.70	\$ 840,703.94	\$ 3,362,815.76
1246-4564-0001	SISTEMA DE AIRE ACONDICIONADO	\$ 176,088.00	\$ -	\$ 176,088.00	\$ 17,608.80	\$ 158,479.20
1246-5565-0001	EQUIPO Y APARATOS DE COM. Y TELEEC.	\$ 20,368,951.72	\$ -	\$ 20,368,951.72	\$ 2,036,895.17	\$ 18,332,056.55
1246-7567-0002	HERRAMIENTAS Y MÁQUINAS-HERRAMIENTAS	\$ 268,787.29	\$ -	\$ 268,787.29	\$ 26,878.73	\$ 241,908.56
1246-9569-0006	OTROS BIENES MUEBLES	\$ 30,004.56	\$ -	\$ 30,004.56	\$ 3,000.46	\$ 27,004.10
1244-0000-0000	EQUIPO DE TRANSPORTE	\$ 34,500,058.00	\$ -	\$ 34,500,058.00	\$ 6,900,011.60	\$ 27,600,046.40
TOTAL GENERAL		\$ 210,894,337.59	\$ -	\$ 210,894,337.59	\$ 54,356,542.57	\$ 156,537,795.02

Activo Diferido: Infraestructura para el Desarrollo y Depósitos en Garantía

Depósitos en Garantía

Al 31 de diciembre de 2022, esta cuenta se integra como sigue:

PROVEEDOR	FECHA	CONCEPTO	IMPORTE
CFE SUMINISTRADOR DE SERVICIOS BÁSICOS	08-08-2018	MS-934/2018 F-3607 DEPÓSITO EN GARANTÍA CIJ ORIZABA	229,387.00
CFE SUMINISTRADOR DE SERVICIOS BÁSICOS	08-08-2018	MS-933/2018 F-3599 DEPÓSITO EN GARANTÍA CIJ COSAMALOAPAN	199,358.00
CFE SUMINISTRADOR DE SERVICIOS BÁSICOS	28-09-2018	MS-1014-18 F-5329 DEPÓSITO EN GARANTÍA CIJ VERACRUZ NORTE	199,358.00
CFE SUMINISTRADOR DE SERVICIOS BÁSICOS	28-09-2018	MS-1015-18 F-5328 DEPÓSITO EN GARANTÍA CIJ VERACRUZ CENTRO	206,865.00
CFE SUMINISTRADOR DE SERVICIOS BÁSICOS	28-09-2018	MS-1038-18 F-5346 DEPÓSITO EN GARANTÍA CIJ DE LA MUJER	269,896.00
CFE SUMINISTRADOR DE SERVICIOS BÁSICOS	28-09-2018	MS-1039-18 F-5347 DEPÓSITO EN GARANTÍA UECS	233,910.00
CFE SUMINISTRADOR DE SERVICIOS BÁSICOS	15-10-2018	SB-100/2018 DEPÓSITO EN GARANTÍA ENERG ELECT.CIJ COATZACOALCOS	32,930.00
CFE SUMINISTRADOR DE SERVICIOS BÁSICOS	15-10-2018	MS-1111/2018 DEPÓSITO EN GARANTÍA ENER ELECTR CIJ COATZACOALCOS	194,636.29
CFE SUMINISTRADOR DE SERVICIOS BÁSICOS	18-10-2018	MS-1110/2018 DEPÓSITO EN GARANTÍA ENERG ELECTRI CIJ POZA RICA	169,411.84
CFE SUMINISTRADOR DE SERVICIOS BÁSICOS	30-11-2018	FV/184/2018 DEPÓSITO EN GARANTÍA CH-4770 FEMUJERNIÑOS TRATA	3,133.60
TOTAL DEPÓSITOS EN GARANTÍA			1,738,885.73

13. Estimaciones y Deterioros

No aplicable.

14. Otros Activos

No aplicable.

Pasivo

Al 31 de diciembre de 2022, el saldo está integrado como sigue:

CONCEPTO	IMPORTE
Servicios Personales por Pagar a Corto Plazo (Terceros Institucionales)	-4,021,450.39
Proveedores por Pagar a Corto Plazo	-48,438,388.69
Contratistas por Obras Públicas por Pagar	-36,305,743.27
Transferencias Otorgadas por Pagar a Corto Plazo	-17,353,470.63
Retenciones y Contribuciones por Pagar a Corto Plazo	-50,816,971.23
Otros Pasivos Circulantes	-4,873,813.94
Total	<u>-161,809,838.15</u>

Esta cuenta refleja los pasivos pendientes de pago por la Fiscalía General del Estado.

II) NOTAS AL ESTADO DE ACTIVIDADES

Ingresos de Gestión

El saldo presentado en este rubro, se refiere a los ingresos recibidos del Gobierno Estatal y reintegros por descuentos al personal de la Fiscalía, se integran así:

CONCEPTO	IMPORTE
Gasto Corriente Estatal	1,565,345,690.00
Subsidio Federal	68,177,753.43
Productos Financieros	12,719,116.64
Sanciones Disciplinarias	130,680.33
Sanciones por Retardos	133,209.20
Faltas de Asistencia	666,765.34
Otros Ingresos Varios	2,026,865.18
Reintegros Clave 99	76,086.23
Total	<u>1,649,276,166.35</u>

Gastos y Otras Pérdidas

El saldo en este rubro al 31 de diciembre de 2022, se integra como sigue:

CONCEPTO	IMPORTE
<u>Servicios Personales:</u>	
Remuneraciones al Personal Permanente	\$161,897,727.06
Remuneraciones al Personal Transitorio	91,366,800.93
Remuneraciones Adicionales y Especiales	158,558,513.44
Seguridad Social	49,902,833.67
Otras Prestaciones Sociales y Económicas	701,570,170.73
Pago de Estímulos a Servidores Públicos	105,778,888.06
Total Servicios Personales	\$1,269,074,933.89
<u>Materiales y Suministros:</u>	
Materiales de Administración	12,659,524.68
Alimentos y Utensilios	931,729.16
Materiales y Artículos de Construcción	5,615,312.87
Productos Químicos, Farmacéuticos y de Laboratorio	11,950,404.31
Combustibles, Lubricantes y Aditivos	33,096,952.14
Vestuario, Blancos, Prendas de Protección	11,015,469.90
Materiales y Suministros para Seguridad	395,038.00
Herramientas, Refacciones y Accesorios	5,715,467.65
Total Materiales y Suministros	\$81,379,898.71
<u>Servicios Generales:</u>	
Servicios Básicos	\$30,517,937.18
Servicios de Arrendamiento	49,949,010.16
Servicios Profesionales	14,287,932.19
Servicios Financieros, Bancarios y Comerciales	4,379,740.35
Servicios de Instalación	15,539,057.00
Servicios de Comunicación Social	488,163.50
Servicios de Traslados y Viáticos	15,260,343.99
Servicios Oficiales	173,751.80
Otros Servicios Generales	37,040,634.80
Total Servicios Generales	\$167,636,570.97

Ayudas Sociales

Ayudas Sociales a Instituciones

Total Ayudas Sociales

505,262.67

505,262.67

Total Gastos y Otras Pérdidas

1,518,596,666.24

III) NOTAS AL ESTADO DE VARIACIONES EN LA HACIENDA PÚBLICA/PATRIMONIO

Patrimonio Contribuido

El saldo presentado en este rubro, se refiere al registro efectuado en cuentas de activo fijo derivado de las adquisiciones con Recursos Federales, se integra como sigue:

CONCEPTO	IMPORTE
Aportación Mobiliario y Equipo de Administración	\$163,972,548.35
Aportación Mobiliario y Equipo Educativo y Recreativo	6,573,208.82
Aportación Equipo e Instrumental Médico y Recreativo	89,890,728.15
Aportación Vehículos y Equipo de Transporte	93,575,263.41
Aportación Equipo de Defensa y Seguridad	42,526,468.06
Aportación Maquinaria y Otros Equipos de Admón.	183,406.53
Donaciones de Capital	307,134.67
Total	<u>\$ 397,028,757.99</u>

Resultado del Ejercicio

Al 31 de diciembre de 2022, el saldo está integrado como sigue:

CONCEPTO	IMPORTE
Bancos Dependencias y Otros	\$74,784,847.41
Cuentas por Cobrar a Corto Plazo	298,949,235.27
Fondo Revolvente	983,063.02
Anticipo a Proveedores Bienes y Servicios	1,287,046.23
Anticipo a Proveedores Bienes Inmuebles y Muebles	1,110,004.00
Anticipo a Contratistas	46,184,000.00
Construcciones en Proceso	178,818,370.17
Bienes Inmuebles Capitalizados	32,243,667.22
Depósitos en Garantía	1,738,885.73
Capítulo 5000	105,597,920.75
Resultado de Ejercicios Anteriores	-276,044,083.68
Depreciación de Bienes Muebles	-173,163,617.86
Pasivo Circulante	-161,809,838.15
Resultado del Ejercicio	<u>\$130,679,500.11</u>

Cambios en Políticas Contables

Al 31 de diciembre de 2022, el saldo presentado se integra de las reclasificaciones de Activo Fijo del año 2010 y anteriores, así como del registro mensual del Inventario de Almacén de Materiales y Suministros, como sigue:

CONCEPTO	IMPORTE
Materiales y Suministros	14,807,487.69
Bienes Inmuebles	239,515,432.00
Total	<u>254,322,919.69</u>

Cambios por Ajustes Contables

Al 31 de diciembre de 2022, el saldo presentado se integra por los registros contables sugeridos por la Subdirección de Fiscalización adscrita a la Contraloría General de esta Fiscalía, por concepto de reclasificaciones de Activo Fijo del año 2018, como sigue:

	CONCEPTO	IMPORTE
Bienes Muebles		<u>5,970,327.66</u>
	Total	<u>5,970,327.66</u>

IV) NOTAS AL ESTADO DE FLUJO DE EFECTIVO

Efectivo y Equivalentes

1. El análisis de los saldos iniciales y finales al 31 de diciembre de 2022 que figuran en la última parte del Estado de Flujo de Efectivo, en la cuenta de efectivo y equivalentes su disponibilidad final es la siguiente.

CONCEPTO	IMPORTE
Bancos	\$74,784,847.41
Fondos de Inversión	0.00
Total Efectivo y Equivalentes	\$74,784,847.41

2. Adquisiciones Bienes Muebles e Inmuebles a través de Subsidios de Capital

No aplicable.

3. Conciliación de los Flujos de Efectivo Netos de las Actividades de Operación y la cuenta de Ahorro/Desahorro.

CONCEPTO		IMPORTE
Ahorro/Desahorro antes de rubros extraordinarios		\$130,679,500.11
Bancos de Dependencias y Otros	74,784,847.41	
Cuentas por Cobrar a Corto Plazo	298,949,235.27	
Fondo Revolvente	983,063.02	
Anticipo a Proveedores Bienes y Servicios	1,287,046.23	
Anticipo a Proveedores Bienes Inmuebles y Muebles	1,110,004.00	
Anticipo a Contratistas	46,184,000.00	
Construcciones en Proceso	178,818,370.17	
Bienes Inmuebles Capitalizados	32,243,667.22	
Depósitos en Garantía	1,738,885.73	
Capítulo 5000	105,597,920.75	
Resultado de Ejercicios Anteriores	-276,044,083.68	
Depreciación de Bienes Muebles	-173,163,617.86	
Pasivo Circulante	-161,809,838.15	

V) CONCILIACIÓN ENTRE LOS INGRESOS PRESUPUESTARIOS Y CONTABLES Correspondiente del 1 de enero al 31 de diciembre de 2022	
1. Total de Ingresos Presupuestarios	1,649,276,166.00
2. Más Ingresos Contables No Presupuestarios	15,752,723.00
2.1 Ingresos Financieros	12,719,117.00
2.2 Incremento por Variación de Inventarios	0.00
2.3 Disminución del Exceso de Estimaciones por Pérdida o Deterioro u Obsolescencia	0.00
2.4 Disminución del Exceso de Provisiones	0.00
2.5 Otros Ingresos y Beneficios Varios	3,033,606.00
2.6 Otros Ingresos Contables No Presupuestarios	0.00
3. Menos Ingresos Presupuestarios No Contables	15,752,723.00
3.1 Aprovechamientos Patrimoniales	0.00
3.2 Ingresos Derivados de Financiamientos	0.00
3.3 Otros Ingresos Presupuestarios No Contables	15,752,723.00
4. Total de Ingresos Contables	1,649,276,166.00



VI) CONCILIACIÓN ENTRE LOS EGRESOS PRESUPUESTARIOS Y LOS GASTOS CONTABLES
Correspondiente del 1 de enero al 31 de diciembre de 2022

1. Total de Egresos Presupuestarios	1,712,338,022.00
2. Menos Egresos Presupuestarios No Contables	193,741,356.00
2.1 Materias Primas y Materiales de Producción y Comercialización	0.00
2.2 Materiales y Suministros	0.00
2.3 Mobiliario y Equipo de Administración	29,534,480.00
2.4 Mobiliario y Equipo Educativo y Recreativo	838,198.00
2.5 Equipo Instrumental Médico y de Laboratorio	199,834.00
2.6 Vehículos y Equipo de Transporte	53,332,560.00
2.7 Equipo de Defensa y Seguridad	0.00
2.8 Maquinaria, Otros Equipos y Herramientas	4,361,024.00
2.9 Activos Biológicos	0.00
2.10 Bienes Inmuebles	0.00
2.11 Activos Intangibles	17,331,825.00
2.12 Obra Pública en Bienes de Dominio Público	0.00
2.13 Obra Pública en Bienes Propios	88,143,435.00
2.14 Acciones y Participaciones de Capital	0.00
2.15 Compra de Títulos y Valores	0.00
2.16 Concesión de Préstamos	0.00
2.17 Inversiones en Fideicomisos, Mandatos y Otros Análogos	0.00
2.18 Provisiones para Contingencias y Otras Erogaciones Especiales	0.00
2.19 Amortización de la Deuda Pública	0.00
2.20 Adeudos de Ejercicios Fiscales Anteriores (ADEFAS)	0.00
2.21 Otros Egresos Presupuestarios No Contables	0.00
3. Más Gastos Contables No Presupuestarios	0.00
3.1 Estimaciones, Depreciaciones, Deterioros, Obsolescencia y Amortizaciones	0.00
3.2 Provisiones	0.00
3.3 Disminución de Inventarios	0.00
3.4 Aumento por Insuficiencia de Estimaciones por Pérdida o Deterioro u Obsolescencia	0.00
3.5 Aumento por Insuficiencia de Provisiones	0.00



3.6 Otros Gastos	0.00
3.7 Otros Gastos Contables No Presupuestarios	0.00
4. Total de Gastos Contables	1,518,596,666.00

b) NOTAS DE MEMORIA (CUENTAS DE ORDEN)

Cuentas de Orden Contables y Presupuestarias

Contables

Valores en Custodia

Al 31 de diciembre de 2022, los saldos se integran como sigue:

CONCEPTO	IMPORTE
Cuentas Internas Bancomer	2,829,263.46
Total	2,829,263.46

Demandas Judiciales en Proceso de Resolución

CONCEPTO	IMPORTE
Juicios Civiles	266,658,340.92
Juicios Laborales	87,413,950.04
Juicios Contenciosos Administrativos	75,544,640.68
Total	429,616,931.64

Al 31 de diciembre de 2022, la cuenta de Demandas Judiciales en Proceso de Resolución, presenta los Juicios Civiles, Laborales y Contenciosos Administrativos en proceso de resolución judicial. Cabe hacer mención, que la Fiscalía General del Estado, no cuenta con los elementos necesarios para provisionar los juicios reales promovidos en su contra, debido a que sólo se tienen los montos estimados por la Dirección General Jurídica, los cuales se registran contablemente en cuentas de orden, afectándose la cuenta de naturaleza deudora "741100010001" y de naturaleza acreedora "742100010001".

Bienes Bajo Contrato de Comodato

CONCEPTO	IMPORTE
Vehículos y Equipo de Transporte	291,304.01
Mobiliario y Equipo de Administración	275,904.00
Equipo Instrumental Médico y de Laboratorio	1,389,386.52
Activos Intangibles	6,789,904.51
Total	8,746,499.04

Al 31 de diciembre de 2022, el saldo de esta cuenta se integra por concepto de una camioneta Nissan, modelo 2016 doble cabina por \$ 255,300.00, un remolque ganadero 2017 marca Barbarazo color plata por \$ 36,000.01, así como Mobiliario y Equipo de Administración, como son Computadoras Portátiles, Refrigerador y Radio que ascienden a la cantidad de \$ 275,904.00, por concepto de contrato de comodato celebrado entre la Secretaría de Seguridad Pública y la Fiscalía General del Estado, reportados por la Subdirección de Recursos Materiales y Obra Pública, mediante oficio FGE/SRMYOP/0037/2019. Así mismo, forman parte del saldo dos contratos de comodato celebrados entre la Secretaría de Gobierno y esta Institución, uno por concepto de SISTEMA DE PCR MODELO PROFLEX 3X32 POZOS de \$518,551.32 y otro corresponde a un EZ2 CONNECT FX SYSTEM por \$870,835.20, ambos sistemas asignados a la Dirección General de los Servicios Periciales de la Fiscalía General. Es importante mencionar, que, en octubre de 2022, se registró contrato de comodato celebrado entre la Secretaría de Gobierno y este Organismo Autónomo, por concepto de Bienes Intangibles como son SOFTWARE PARA BASE DE DATOS GENÉTICA (M-FISYS) por \$2,999,999.99; SOFTWARE DIGIMEND (ADN) por \$3,140,271.83 y EQUIPO SISTEMA MANEJADO DE LÍQUIDOS CON LAPTOP de \$649,632.69. En diciembre de 2022, se registraron mediante contrato de comodato celebrado entre la Secretaría de Gobierno y esta Institución, cuatro vehículos de seguridad y video vigilancia con valor de \$1.00 cada uno, asignados a la Dirección General de la Policía Ministerial.

Presupuestarias

Al 31 de diciembre de 2022, los saldos se integran como sigue:

CONCEPTO	IMPORTE
Ley de Ingresos Estimada	1,471,108,652.00
Ley de Ingresos por Ejecutar	-113,636,712.54
Modificaciones a la Ley de Ingresos Estimada	291,804,226.89
Ley de Ingresos Recaudada	-1,649,276,166.35
Presupuesto de Egresos Aprobado	-1,471,108,652.00
Presupuesto de Egresos por Ejercer	1,010,743.27
Modificaciones al Presupuesto de Egresos	-291,804,226.89
Presupuesto de Egresos Comprometido	49,564,113.25
Presupuesto de Egresos Ejercido	31,944,203.86
Presupuesto de Egresos Pagado	<u>1,680,393,818.51</u>
Total Cuentas de Orden Presupuestarias	0.00

c) NOTAS DE GESTIÓN ADMINISTRATIVA

1. Introducción

Los Estados Financieros de la Fiscalía General del Estado, proveen de información financiera y presupuestal a los principales usuarios de la misma, al Congreso del Estado y a los ciudadanos.

2. Panorama Económico y Financiero

El Gobierno del Estado de Veracruz, a través de ministraciones de la Secretaría de Finanzas y Planeación en la medida de sus disponibilidades financieras, dota a este Organismo de los recursos necesarios para que éste continúe con la encomienda de atender las necesidades de procuración de justicia de la ciudadanía del Estado de Veracruz.

3. Autorización e Historia

El 30 de enero de 2015, se publica en la Gaceta Oficial Núm. Ext. 044, el Decreto Núm. 553, por el que se declara expresamente la entrada en vigor de la Autonomía Constitucional de la Fiscalía General del Estado de Veracruz de Ignacio de la Llave.

4. Organización y Objeto Social

Objeto social y principal actividad

La Fiscalía General del Estado, es un Organismo Autónomo del Estado, dotado de personalidad jurídica y patrimonio propios, con autonomía técnica, presupuestal, de gestión y para emitir las reglas conforme a las cuales sistematizará la información bajo su resguardo; está a cargo de un Fiscal General, quien es el encargado de su conducción y desempeño, de conformidad con la Normatividad aplicable y superior jerárquico de todo el personal integrante de la misma. Los

servidores públicos de la Fiscalía General, se rigen por los principios de legalidad, objetividad, eficiencia, profesionalismo, honradez y respeto a los derechos humanos. Tiene por objeto, representar a la sociedad, procurando justicia eficiente y oportuna para garantizar el estado de derecho y lograr la reparación del daño causado y la paz social.

Ejercicio fiscal

Del 01 de enero al 31 de diciembre de 2022.

Régimen jurídico

Organismo Autónomo del Estado de Veracruz, con personalidad jurídica y patrimonio propio.

Consideraciones fiscales de la Fiscalía General del Estado

Fiscalmente, tributa en el régimen de Personas Morales con fines no lucrativos, sus principales obligaciones son de retener y enterar el Impuesto Sobre la Renta por sueldos y salarios y por la renta de inmuebles.

Estructura organizacional básica

La Fiscalía General del Estado, cuenta con la siguiente estructura organizacional:

Fiscalía General del Estado de Veracruz de Ignacio de la Llave

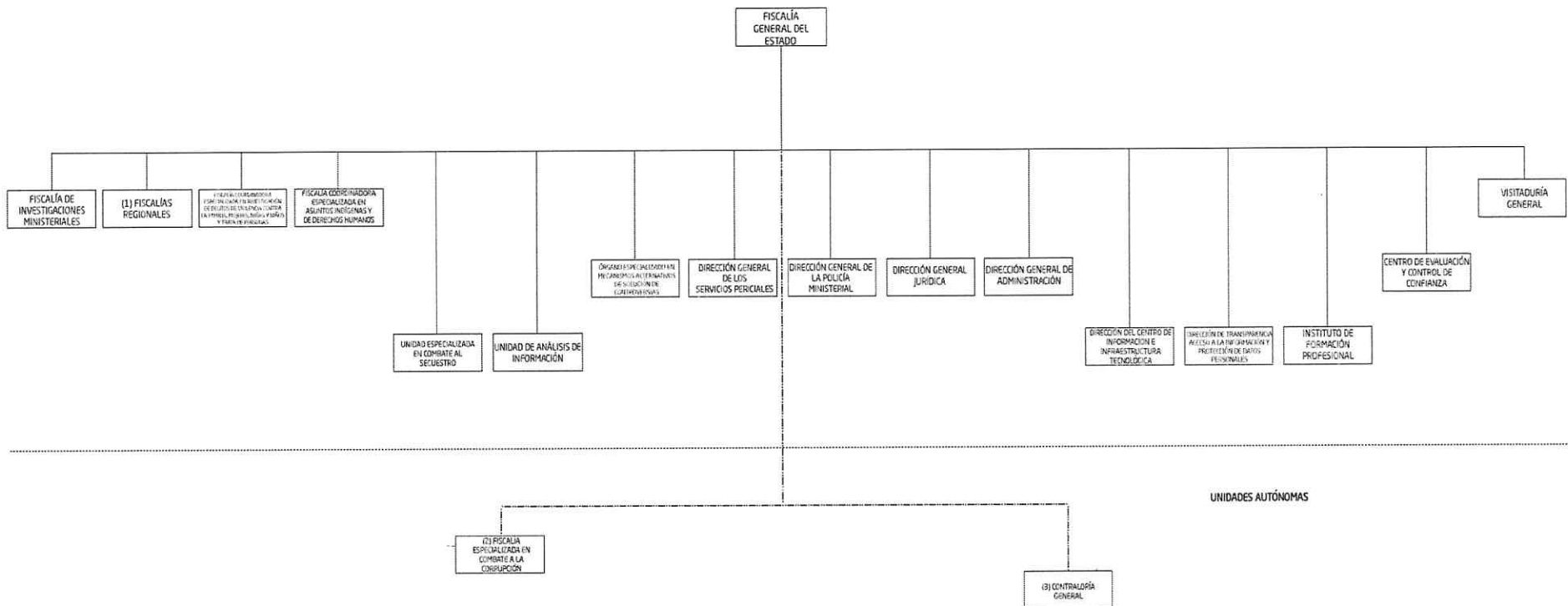

Fideicomisos, mandatos y análogos de los cuales es fideicomitente o fiduciario
 No aplicable.

5. Bases de Preparación de los Estados Financieros

a) Los registros contables de la Fiscalía General del Estado, se realizan sobre la base acumulativa. El ingreso devengado, es el momento contable que se realiza cuando existe jurídicamente el derecho de recibir el presupuesto aprobado. El gasto devengado, es el momento contable que refleja el reconocimiento de una obligación de pago a favor de terceros por la recepción de bienes, servicios u obra pública contratados; así como de las obligaciones que derivan de tratados, leyes, resoluciones y sentencias definitivas, como lo indica la Normatividad emitida por el Consejo Nacional de Armonización Contable.

Disposiciones legales aplicables:

- * Ley General de Contabilidad Gubernamental.
- * Código Financiero para el Estado de Veracruz de Ignacio de la Llave.
- * Ley de Fiscalización Superior para el Estado de Veracruz de Ignacio de la Llave.
- * Código Fiscal de la Federación.
- * Ley del Impuesto Sobre la Renta.

b) La Normatividad aplicada para el reconocimiento, valuación y revelación de los diferentes rubros de la información financiera, así como las bases de medición utilizadas para la elaboración de los Estados Financieros, es a Costo Histórico.

c) Postulados básicos:

Los registros contables son apegados a los postulados básicos establecidos en la Ley General de Contabilidad Gubernamental, los cuales configuran el sistema de contabilidad gubernamental en la identificación, análisis, interpretación, la captación, el procesamiento y el reconocimiento de las transacciones que afectan a la Fiscalía y sustentan el registro de las operaciones, elaboración y presentación de sus Estados Financieros, basados en su

razonamiento, eficiencia demostrada, respaldado en legislación especializada y aplicación de la Normatividad, uniformando los métodos, procedimientos y prácticas contables.

d) Normatividad Supletoria, no aplicable.

e) La Fiscalía General del Estado, aplica las Normas emitidas por el Consejo Nacional de Armonización Contable.

6. Políticas de Contabilidad Significativas

a) Actualización del valor de los activos, no aplicable.

b) Operaciones en el extranjero, no aplicable.

c) Método de valuación de la inversión en acciones, no aplicable.

d) El rubro almacén de materiales y suministros, se encuentra valuado por el método Primeras Entradas Primeras Salidas.

e) Beneficios a empleados, no aplicable.

f) La Fiscalía registra presupuestalmente las erogaciones que corresponden al ejercicio, quedando provisionados los pagos que no se cubrieron por falta de disponibilidad de recursos.

g) Reservas, no aplicable.

h) En la cuenta cambios en políticas contables, se registran las adquisiciones de activo fijo del año 2010 y anteriores y de materiales y suministros del ejercicio actual.

- i) Reclasificaciones entre cuentas por efectos de cambios en los tipos de operaciones, no aplicable.
- j) Depuración y cancelación de saldos, sin información a presentar.

7. Posición en Moneda Extranjera y Protección por Riesgo Cambiario

No aplicable.

8. Reporte Analítico del Activo

La Fiscalía General del Estado lleva a cabo la Depreciación de Bienes Muebles, con base a los Parámetros de Estimación de Vida Útil emitidos por el Consejo Nacional de Armonización Contable (CONAC).

9. Fideicomisos, Mandatos y Análogos

No aplicable.

10. Reporte de la Recaudación

CONCEPTO	IMPORTE
Transferencias, asignaciones, subsidios y otras ayudas ejercicio 2022	1,633,523,443.43

11. Información sobre la Deuda y el Reporte Analítico de la Deuda

No aplicable.

12. Calificaciones otorgadas

No aplicable.

13. Proceso de Mejora

No aplicable.

14. Información por Segmentos

No aplicable.

15. Eventos Posteriores al Cierre

Sin información a presentar.

16. Partes Relacionadas

No aplicable.

"Bajo protesta de decir verdad, declaramos que los Estados Financieros y sus Notas, son razonablemente correctos y son responsabilidad del emisor"

ELABORÓ

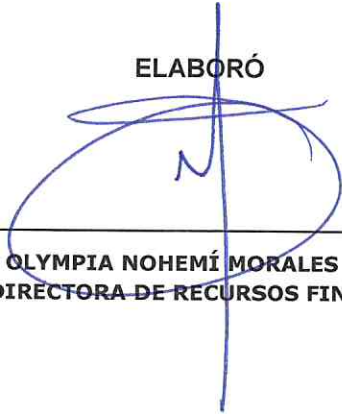

L.C. OLYMPIA NOHEMÍ MORALES MENDOZA
SUBDIRECTORA DE RECURSOS FINANCIEROS

VERIFICÓ



L.C. JORGE RAYMUNDO ROMERO DE LA MAZA
OFICIAL MAYOR

AUTORIZÓ



LIC. VERÓNICA HERNÁNDEZ GIADÁNS
FISCAL GENERAL DEL ESTADO DE
VERACRUZ